



MEMORIA ANUAL 2022



“Por un empoderamiento integral de la mujer”



Índice

| | |
|--|-----------|
| PRESENTACIÓN | 2 |
| I. NUESTRA INSTITUCIÓN: AYNE PERÚ-TRINITARIAS, SOLIDARIDAD Y DESARROLLO | 4 |
| II. COMPARTIENDO NUESTRA MISIÓN SOCIAL 2022 | |
| 2.1. Comprometidos por una infancia sana y feliz: derechos, salud preventiva y educación para la paz. | 7 |
| ➤ Huellitas de paz - Estimulación Temprana Lima | |
| ➤ Escuela para la paz – Ayneduca, Lima y PN | |
| ➤ Hogares Aynewasi, Ancón | |
| 2.2. Protección de la vida y Solidaridad en la crisis – Ayuda humanitaria | 10 |
| ➤ Mejorando las condiciones de vida de las familias- Lima | |
| ➤ Solidaridad con las Ollas Comunes – Lima | |
| ➤ Promoción de la Salud comunitaria PN – Lima | |
| 2.3. Capacitación de jóvenes y adultos desde una perspectiva emprendedora y solidaria | 12 |
| ➤ Formación en emprendimientos económicos – Lima | |
| ➤ Economía solidaria – Proyectos productivos - Pueblo Nuevo | |
| ➤ CETPRO: Capacitación técnica desarrollando competencias laborales- Pueblo Nuevo | |
| 2.4. Fortalecimiento de competencias para mejoramiento de servicios comunitarios | 14 |
| ➤ Formación ciudadana de las mujeres- Derechos y la infancia y familia | |
| ➤ Formación para servidores públicos para mejorar los servicios básicos: agua y saneamiento | |
| 2.5. Concertando por la defensa de los derechos fundamentales | 15 |
| ➤ Mesas de concertación | |
| ➤ Acuerdos interinstitucionales | |
| 2.6. Instituciones de cooperación internacional y local | 18 |
| 2.7. Ayne Perú y su compromiso con los objetivos de desarrollo sostenible | 20 |
| III. COOPERACIÓN Y PROYECTOS EJECUTADOS | 21 |
| IV. FORTALECIMIENTO INSTITUCIONAL Y DESARROLLO | 22 |
| ➤ Misión institucional | |
| ➤ Formación institucional | |
| ➤ Actividades institucionales | |
| ➤ Funcionamiento institucional: Socios, equipos de trabajo, colaboradores y voluntariado. | |
| V. LOGROS GENERALES Y DESAFÍOS. | 28 |
| VI. TESTIMONIOS | 30 |
| VII. PUBLICIDAD Y MATERIAL ELABORADO | 32 |
| VIII. FINANZAS – SOLIDARIDAD | 33 |

PRESENTACIÓN

Mediante esta Memoria Institucional 2022, Ayne Perú Trinitarias, *Solidaridad y Desarrollo* recoge su intervención a favor de la vida, el ejercicio de derechos y el desarrollo de la población menos favorecida en las zonas donde intervenimos, Región Lima: Puente Piedra y Ancón, y Región La Libertad: Pueblo Nuevo.

Damos cuenta de nuestro actuar según las líneas de acción propuestas en nuestro Plan Estratégico Institucional 2017- 2024.



El año 2022 ha estado cargado de incertidumbres y, en un contexto crítico a nivel político, social y económico, hemos buscado, de manera conjunta con la población, oportunidades y caminos que nos permitan hacer posible un mundo mejor para todos y todas, sintiendo que Dios camina con nosotros en esos esfuerzos solidarios, que irrumpen en caminos de esperanza. La solidaridad ha estado presente en medio de todas las dificultades y ha permitido que nuestro trabajo siga llegando a las personas más necesitadas con quienes compartimos las luchas de cada día. Por otra parte, en estos meses de crisis y de mucho dolor, hemos sido testigos de gestos de solidaridad impensables en otros momentos.

El sufrimiento generado por la pandemia afectó la vida y la salud de muchas personas y aunque durante el año se fueron superando poco a poco, la crisis económica dejó muchas cicatrices y la desigualdad entre ricos y pobres continuó creciendo de manera alarmante y el drama de la pandemia ha seguido vigente.

Estas páginas recogen el esfuerzo, compromiso, trabajo, entrega y generosidad que, sumadas a una profunda experiencia de fe, dan como resultado una solidaridad encarnada en historias llenas de rostros y lugares que nos animan a contagiar esperanza para combatir la injusta desigualdad que condena al hambre y a la pobreza a millones de personas.

Nuestra intervención ha estado inmersa en procesos de articulación y diálogo con los gobiernos locales, instituciones de la sociedad civil y la cooperación internacional, estableciendo acuerdos que fomentan el cambio social y la búsqueda de soluciones sostenibles

Vivimos en nuestro país una situación muy compleja, la crisis sociopolítica sigue creando incertidumbre, el fallido golpe de estado del expresidente Castillo, el nuevo cargo de la presidenta Dina Boluarte y el profundo rechazo al Congreso, impulsó a gran parte de la población a salir a las calles. Con protestas y bloqueos terminamos el año 2022.

Esta situación de un importante sector del país proveniente sobre todo del sur y de zonas urbano marginales y rurales responde a un sentimiento de indignación y afirmación de derechos, por exclusión, olvido y profundas desigualdades. Urge promover cauces de diálogo que posibiliten la escucha y acuerdos que lleguen a cambios estructurales.

Necesitamos unirnos en la búsqueda de soluciones pacíficas pero que incidan en estos profundos problemas que nos impiden vivir en una sociedad más igualitaria, plural y justa y cuyo desarrollo sea para todos y todas, prioritariamente los más pobres.

A nivel interno, 2022 ha sido un año difícil, no pudimos llevar a cabo todas las acciones planificadas; presentamos a la cooperación internacional algunos proyectos que no fueron aprobados y tuvimos una reducción considerable de personal, lo que supuso un replanteamiento general de nuestra intervención. El segundo semestre nos introdujo en un proceso reflexivo y de búsqueda de nuevos caminos y estrategias para responder con fidelidad al momento coyuntural que vivimos.

Agradecemos a todas nuestras socias, voluntarios, voluntarias, amigos y donantes por la confianza depositada en AYNE PERÚ en este último año y nos alentamos a continuar trabajando siempre juntas y juntos, sumando fuerzas por un país más inclusivo y con igualdad de oportunidades para todos y todas, donde las personas vivan con dignidad y seguridad.

María Alcázar Muñoz
Directora ejecutiva



Centro de formación para el desarrollo "Miguel Ferrer" -Pueblo Nuevo.

I. NUESTRA INSTITUCIÓN: AYNE PERÚ, TRINITARIAS, SOLIDARIDAD Y DESARROLLO

1.1 Marco filosófico institucional

Ayne Perú Trinitarias, *Solidaridad y Desarrollo* es una asociación sin fines de lucro, fundada por la Congregación de Religiosas Terciarias Trinitarias para dar continuidad a su Misión Social. Ayne Perú promueve el valor de la vida, los derechos, la justicia, la solidaridad, donde los pobres sean protagonistas de su propia liberación”.

Misión:

Ayne Perú Trinitarias, promueve el desarrollo integral de las personas en situación de pobreza y vulnerabilidad social para que, trabajando solidariamente contra toda forma de esclavitud, accedan a una vida digna, justa y libre

Visión:

Institución comprometida con la misión social trinitaria, desde la inclusión en la diversidad y lucha contra la pobreza, donde las personas desarrollen sus capacidades, sean libres y protagonistas de su propio desarrollo

a. Valores:

- Libertad
- Solidaridad
- Ética

b. Principios:

- Dignidad
- Justicia
- Carisma y Espiritualidad Trinitaria

1.2 Marco Normativo

Ayne Perú está inscrita en las instancias correspondientes y se rige por la normativa vigente en el país que establecen los lineamientos de la cooperación internacional y las orientaciones para su funcionamiento institucional.

- Ley N° 27692, Ley de Creación de la Agencia Peruana de Cooperación Internacional – APCI.
- Decreto Legislativo N° 719, Ley de Cooperación Técnica Internacional
- Ley N° 28386, Ley que modifica el Decreto Legislativo N° 719, y la Ley N° 27692.
- Decreto Legislativo 295, Código Civil.
- Ley N° 26366, Ley de creación del sistema nacional de los registros públicos y de la superintendencia de los registros públicos.
- Partida registral N° 11049780, inscrita en los registros de personas jurídicas de Lima.

1.3 Estructura organizativa

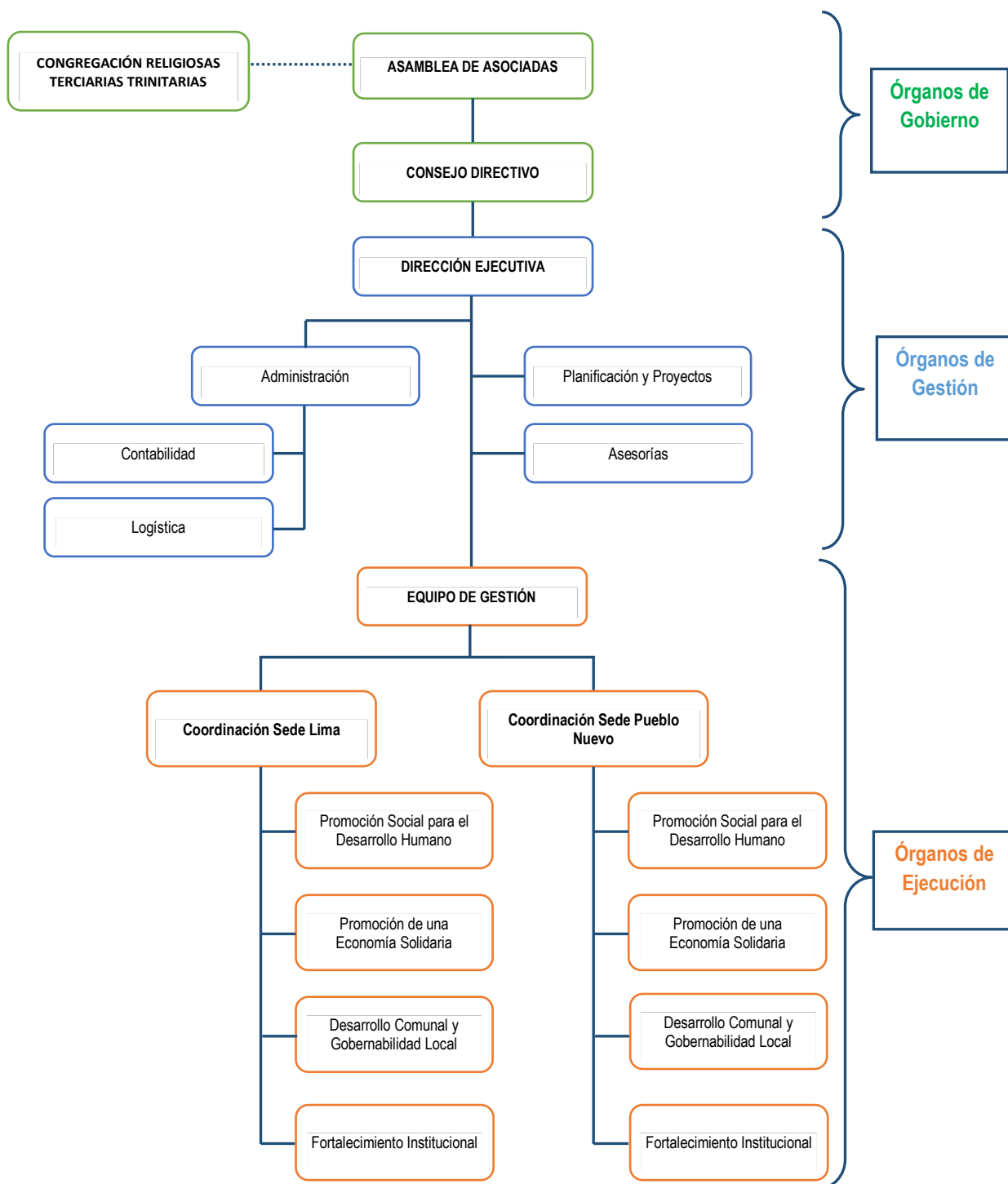

1.4 Planificación estratégica institucional

La intervención social se realiza a través de actividades y acciones que se describen en los 4 ejes establecidos en nuestro Plan Estratégico Institucional (PEI) 2017 – 2024 y que se evalúan de manera periódica cada año.

| N° | EJES ESTRATÉGICOS |
|----|---|
| 1 | Promoción social del desarrollo humano |
| 2 | Promoción de una economía solidaria |
| 3 | Desarrollo comunal y gobernabilidad local |
| 4 | Fortalecimiento de la gestión institucional |

1.5 Zonas de intervención

REGIÓN LIMA /Provincia Lima

Distritos y Comunidades: Sede Lima

- Distrito: Puente Piedra
 1. Cercado
 2. Cerrito La Libertad
 3. Alfonso Ugarte
- Distrito: Ancón
 1. Señor de los Milagros
 2. La Calichera.



REGIÓN LA LIBERTAD /Provincia Chepén

Distrito Pueblo Nuevo zona urbana y rural

- Distrito: Pueblo Nuevo
 1. Cercado
 2. Los Laureles
 3. Los Parques
 4. Santa Rosa
 5. La Teresa
 6. San Isidro
 7. El Progreso
 8. El Alto San Ildefonso
 9. Catalina
 10. La Mariposa
 11. La Granja
 12. Los Jardines
 13. El Milagro
 14. Charcape



II. COMPARTIENDO NUESTRA ACCIÓN SOCIAL 2022

2.1 Comprometidos por una infancia sana y feliz: derechos, salud preventiva, educación para la paz y hogares de acogida

❖ *Huellitas de paz - Estimulación Temprana - Lima*

Se llevó a cabo el Programa de Desarrollo psicomotor desde los centros de estimulación temprana para niñas y niños de la primera infancia, las actividades permitieron afianzar las áreas de coordinación, lenguaje y psicomotriz, fortaleciendo las habilidades y destrezas para alcanzar un desarrollo adecuado para la edad. Permitiendo detectar cualquier alteración en su desarrollo de forma temprana y tener la oportunidad de una atención oportuna. El proceso involucró a los padres y madres de familia a desarrollar una actitud reflexiva participando del proceso de aprendizaje de sus hijos/as.

| Beneficiarios | Niños/as | | Madre/padre | | Total |
|---------------------|-----------|----|-------------|----|------------|
| | H | M | H | M | |
| Cerrito la Libertad | 6 | 7 | | 13 | 26 |
| Alfonso Ugarte | 9 | 7 | | 12 | 28 |
| Puente Piedra | 9 | 11 | 6 | 12 | 38 |
| Ancón | 10 | 6 | 3 | 13 | 32 |
| TOTALES | 65 | | 59 | | 124 |



La educación temprana en la infancia es la clave para la mejora de la sociedad. - María Montessori.

❖ Escuela para la paz - Ayneduca – Lima

Desde el programa de Escuelita para la Paz – Ayneduca, se promovió la participación de niños y niñas de la segunda infancia con quienes se desarrollaron talleres de autoestima, valores y recreativos. Se fortalecieron capacidades y habilidades sociales y cognitivas, mejorando su aprendizaje escolar y su desarrollo personal. Se llevó a cabo la Evaluación y seguimiento a niños y niñas para la prevención y vigilancia en salud y nutrición, la cual ha permitido identificar los problemas nutricionales y de parasitosis, brindándoles tratamiento oportunamente y mejorando su estado de salud

| Beneficiarios | Niños/as | | Madre/padre | | Total |
|---------------------|-----------|-----------|-------------|-----------|-----------|
| | H | M | H | M | |
| Cerrito la Libertad | 9 | 8 | | 10 | 27 |
| Alfonso Ugarte | 5 | 11 | | 9 | 25 |
| Puente Piedra | 11 | 10 | 2 | 11 | 34 |
| TOTALES | 25 | 29 | 2 | 30 | 86 |

❖ Ayneduca – Escuela para la paz -Pueblo Nuevo

Los niños y adolescentes participantes han tenido aprendizajes significativos, adquiriendo herramientas básicas para el ejercicio de sus derechos y participación activa favoreciendo el desarrollo de sus competencias y habilidades, la interacción con sus pares ha mejorado su desarrollo personal. Se ha promovido en ellos la creatividad y la investigación, fomentando permanentemente el ejercicio de derechos, la práctica de valores como la responsabilidad, la cooperación, el respeto y cuidado al medio ambiente, valorándolo y ejercitando buenas prácticas para su cuidado.



| Beneficiarios | Niños/as 0-5 | Niños/as 6-12 | Madre/padre | | Total |
|----------------|--------------|---------------|-------------|-----------|------------|
| Hombres | 15 | 177 | 85 | 9 | 286 |
| Mujeres | 19 | 163 | 56 | 40 | 278 |
| TOTALES | 34 | 340 | 141 | 49 | 564 |

❖ *Hogares Aynewasi – Ancón Lima*

En el periodo 2022 en Hogares Aynewasi – “Casa de la reciprocidad y solidaridad” se ejecutaron actividades que favorecieron el desarrollo bio psico social de niños y niñas a fin de reducir sus factores de riesgo; para lo cual se fortalecieron sus capacidades y habilidades y se incrementó el aprendizaje escolar, alternativo y su desarrollo personal, desde un trabajo en red se coordinó acciones concertadas con instituciones públicas y privadas de atención a la familia, , además se realizaron actividades para el desarrollo de capacidades y habilidades productivas de las mujeres para incrementar la economía de su hogar. Cabe resaltar, que después de haberse identificado las dificultades que presentaban los niños y niñas a nivel de salud (nutricional, hemoglobina y parasitosis), y en las áreas cognitivo, emocional y conductual; se ejecutó estrategias articuladas a través de la atención integral realizando acciones coordinadas con el equipo técnico y educadoras permanentes satisfaciendo las necesidades básicas de 16 niños y niñas residentes con alimentación, salud, vivienda, vestido, educación, relación afectiva, etc. y a 48 niños y niñas del Centro de día con atención complementaria en alimentación, salud y formación. Cada problemática identificada fue abordada desde la intervención individualizada y con acciones psico-educativas y orientación psicológica y social donde se brindó estrategias de autonomía para resolver sus conflictos y mejorar la convivencia familiar.



| Beneficiarios | Niños/as | Adolescen | Madre/Padre | TOTALES |
|----------------|-----------|-----------|-------------|------------|
| Hombres | 31 | | 5 | 36 |
| Mujeres | 32 | 1 | 47 | 80 |
| TOTALES | 63 | 1 | 52 | 116 |



“Hogares Aynewasi permite que mujeres, niñas y niños desarrollen y fortalezcan sus capacidades, garantizando su seguridad e integridad, respetando siempre sus espacios e individualidad.”

2.2 Protección de la vida y la Solidaridad en la crisis – Ayuda humanitaria

❖ *Mejorando las condiciones de vida de la familia – Lima*

El equipo multidisciplinario ha desarrollado un trabajo de asesoría y acompañamiento a las familias de los menores participantes de los programas que Ayne Perú promueve en las comunidades de intervención (Cerrito la Libertad, Alfonso Ugarte, Cercado de Puente Piedra y Ancón), teniendo en cuenta el área afectada de sus hijos e hijas, permite fortalecer los factores de protección de los mismos, mejorando su convivencia y funcionamiento familiar. Logrando la mejora de la calidad de vida, desde el cuidado de la salud y el aprendizaje de sus hijos a fin de asegurar su bienestar físico (ausencia de desnutrición, mal nutrición y anemia) y afirmar su aprendizaje cognitivo, y habilidades sociales, permitiéndoles un adecuado uso de sus recursos y elementos indispensable para activar mecanismos de autoprotección frente a situaciones de violencia y/o vulneración de sus derechos.

| Programas | Madres | Padres | Total |
|--------------------------------|------------|-----------|------------|
| Estimulación temprana | 41 | 6 | 47 |
| Escuela para la paz – Ayneduca | 27 | 2 | 29 |
| Hogares Aynewasi | 46 | 5 | 51 |
| TOTAL | 114 | 13 | 127 |



❖ *Solidaridad con ollas comunes*

Desde los proyectos de ayuda humanitaria se tuvo cercanía a las ollas comunes: Mujeres Luchadoras, Hijos de Dios, El Paraíso y los comedores Flor de María y Familia Santísima Trinidad brindándoles formación en organización y funcionamiento y liderazgo para emprender una actividad económica que genere independencia en las mujeres o en el grupo de mujeres participantes. Lográndose que algunas de ellas se incorporen a la red de emprendimientos y participaron de una feria en el distrito.

Ayne Perú a través de una representante ha sido parte del comité de transparencia y acompañamiento de las ollas comunes del distrito de Puente Piedra, como veedor de la distribución de alimentos del programa nacional Qaliwarma, destinados a las ollas comunes; para dar cumplimiento a esta actividad se ha trabajado conjuntamente con el comité de representante de las ollas comunes del distrito y la gerencia de desarrollo social del gobierno local.



❖ *Promoción de la salud comunitaria - Pueblo Nuevo*

La pobreza, desigualdades sociales, las viviendas inadecuadas en infraestructura y carentes de servicios básicos, son factores que determinan a que las personas vivan en condiciones de riesgo, lo que afecta especialmente la infancia y niñez. Con sinergias con diferentes actores como autoridades, promotores de salud, líderes de organizaciones, se ha contribuido a mejorar las prácticas de higiene en el hogar, a tener un almacenamiento de agua seguro, a que las familias accedan a servicios de agua y puedan mejorar sus condiciones de vida.

| Beneficiarios | Niños/as | Adolescentes | Madre/padre | TOTALES |
|----------------|----------|--------------|-------------|------------|
| Hombres | 53 | 21 | 49 | 123 |
| Mujeres | 56 | 25 | 104 | 185 |
| TOTALES | 109 | 46 | 153 | 308 |



❖ *Promoción de la salud comunitaria Lima*

Se ha promovido La salud comunitaria en las familias de los menores participantes de los programas de Ayneduca y Estimulación temprana, en las comunidades de intervención en Puente Piedra y Ancón, a través del acompañamiento nutricional y asesoría personalizada en la prevención de la anemia y mal nutrición y en algunos casos se ha mejorado la salud nutricional de los niños y niñas participantes a través de la entrega de alimentos no perecibles y también la entrega de antiparasitarios y hierro para los menores con anemia.



2.3 Capacitación de jóvenes y adultos desde una perspectiva emprendedora y solidaria

❖ *Formación en emprendimientos económicos – Lima*

Se ha fortalecido el proceso formativo dirigido a trabajar con mujeres emprendedoras; que impulsan una actividad económica; y que desde su práctica reconocen la urgente necesidad de ampliar sus conocimientos en temas que afiancen sus emprendimientos y que al mismo tiempo les permita mejorar sus estrategias y mecanismos para potenciar la calidad del servicio, o emprendimiento y puedan responder acertadamente a las exigencias del mercado y que además se puedan volver competitivas dentro del giro económico al que se dedican; y sabiendo que su interés es generar recursos que les permita mejorar su economía y por lo tanto su calidad de vida y la de sus familias.



❖ *Economía solidaria – Proyectos productivos- Pueblo Nuevo.*

Se ha fortalecido los conocimientos y enfoques en economía solidaria y emprendimientos como una estrategia alternativa para el desarrollo local, fomentando la cohesión social y la práctica de valores como la corresponsabilidad, cooperación, fortaleciendo la autogestión y el impulso de proyectos productivos familiares.



| Beneficiarios | Madre/Padre | TOTALES |
|----------------|-------------|-----------|
| Hombres | 16 | 16 |
| Mujeres | 30 | 30 |
| TOTALES | 46 | 46 |



❖ *CETPRO: Capacitación de especialización técnica (Cetpro)*

Se ha capacitado técnicamente a 76 participantes de comunidades rurales fortaleciendo sus capacidades y destrezas para su incorporación al mundo laboral en convenio con la Ugel Chepén y los Cetpros de Pueblo Nuevo y Pacanga, fortaleciendo además la dinámica institucional. También ha contribuido a ello el compromiso de las autoridades locales facilitando su traslado desde comunidades alejadas y con ello contribuir al desarrollo del capital social local. Se fortaleció la red distrital de emprendedores, impulsando la economía local y la articulación con la UPA DI de Canadá en bien del desarrollo económico del distrito de Pueblo Nuevo.

| Beneficiarios | Niños/as | Adolescentes | Adultos | TOTALES |
|----------------|-----------|--------------|-----------|------------|
| Hombres | 6 | 11 | 32 | 81 |
| Mujeres | 5 | 9 | 54 | 68 |
| TOTALES | 11 | 20 | 86 | 149 |



2.4 Fortalecimiento de competencias para mejoramiento de servicios comunitarios

Ayne Perú, Trinitarias, *Solidaridad y Desarrollo* desde sus inicios viene promoviendo el diálogo y la democracia como mecanismo de desarrollo, de allí que todos los proyectos tienen como eje transversal la formación de capacidades, la organización social y la concertación que posibilitan empoderamiento, liderazgos, compromiso sociopolítico de los mismos protagonistas a favor del desarrollo de comunidades y los distritos donde está presente.

❖ *Formación ciudadana de las mujeres - Derechos y la infancia y familia*

La propuesta formativa posibilitó el **desarrollo de capacidades**, en torno a los derechos de la infancia y la familia, en el desarrollo de competencias emprendedoras como empoderamiento integral de las mujeres en sus capacidades productivas para el mejoramiento de su economía. Los programas formativos implicaron realizar un trabajo articulado y coordinado con todos los actores de la sociedad civil y autoridades locales, habiéndose establecido compromisos fehacientes para seguir haciendo incidencia a favor de la infancia y las familias que viven en las comunidades.

Beneficiarias

- 80 mujeres participantes, 55 que pertenecen a la Red de emprendedoras y 25 independientes. Igualmente se promovió a 40 mujeres emprendedoras líderes que realizan réplicas en sus organizaciones y comunidad.
- 148 mujeres capacitadas en economía solidaria.



❖ *Formación a servidores públicos para mejorar los servicios agua y saneamiento.*

Procurando mejorar el acceso a los servicios básicos y reducir la pobreza, permitiendo alcanzar cambios importantes en el comportamiento de las familias, ya que han mejorado sus prácticas en el uso y cuidado del agua de manera responsable. También se han fortalecido las competencias técnicas del ATM (Área Técnica Municipal) facilitando su labor con equipos tecnológicos modernos para la medición de la calidad del agua, permitiendo que los sistemas de agua y saneamiento en las comunidades de intervención, brinden servicios en mejores condiciones sanitarias.

| Beneficiarios | Niños/as 5 | Niños/as | Adolesc | Adultos | TOTALES |
|----------------|------------|-----------|-----------|------------|------------|
| Hombres | 11 | 39 | 17 | 82 | 149 |
| Mujeres | 11 | 16 | 15 | 86 | 128 |
| TOTALES | 22 | 55 | 32 | 168 | 277 |



2.5 Concertando para defender los derechos fundamentales desde la participación ciudadana

❖ *Mesas de concertación Ancón y Puente Piedra y los acuerdos de gobernabilidad*

El fortalecimiento de las Mesas de Concertación para la lucha contra la pobreza, posibilitan que vayan adquiriendo institucionalidad en los distritos, reuniones de trabajo, formación, las acciones concertadas van planteando propuestas con incidencia distrital.

La **Mesa de Concertación de Puente Piedra**, priorizó temas referidos a: la crisis sanitaria y alimentaria a consecuencias de la pandemia y su efecto en la infancia y las familias; la incidencia en la ayuda a las Ollas Comunes; Comedores, pero también el desafío ambiental a partir de contaminación, crisis agua, incremento de basura; el retorno a la educación; y la elaboración del Proyecto Educativo local.



La **Mesa de Concertación de Ancón**, consideró prioritario el tema educativo del distrito, la preparación al retorno a clases y las necesidades que se plantean en las escuelas; así como la crisis ecológica por el derrame de petróleo que afecta sus playas y biodiversidad: se están planteando nuevos retos para que la sociedad civil exija reparación a la Empresa Repsol responsable de esta tragedia, la necesidad de protección de las zonas ecológicas intangibles y los problemas de tráfico de terrenos.



Vigilancia social (Mesa de concertación y Acuerdos de gobernabilidad).

Resultado de este fortalecimiento de las Mesas tanto en los distritos de Ancón como de Puente Piedra, se impulsó un ejercicio democrático en el marco del proceso electoral denominado **ACUERDO DE GOBERNABILIDAD**, a partir de los diálogos con representantes de organizaciones de la sociedad civil y del estado quienes priorizaron las distintas problemáticas, demandas y recomendaciones desde la realidad de cada distrito, este ejercicio democrático es una referencia para elaborar políticas públicas e iniciativas concretas, de allí la importancia de este pacto, como la participación hacia metas comunes en perspectiva del desarrollo.

Los esfuerzos de estos espacios concertados se vienen convirtiendo para las instituciones de la sociedad civil y del estado en un ejercicio democrático y oportunidad de participar en el desarrollo del distrito desde un compromiso colectivo.

Participantes: **39 instituciones y organizaciones** del Estado y la sociedad civil, distritos de Puente Piedra (25) y Ancón (14), que participan en espacios concertados.

❖ *Mejora de sistemas de gestión – Pueblo Nuevo*

Las alianzas estratégicas y acciones concertadas a nivel de gobierno local, centros poblados, con la UGEL provincial de Chepén (Unidad de Gestión Educativa Local), CODISEC (Comité distrital de Seguridad Ciudadana), Instancia de Concertación Provincial para erradicar la violencia contra la mujer y los integrantes del grupo familiar, ha fortalecido la intervención en diversas áreas del quehacer institucional, haciendo sinergias para mejorar la calidad de vida de la población del distrito de Pueblo Nuevo y el fortalecimiento de las competencias de diversos actores estratégicos.

| Beneficiarios | Madre/padre | TOTALES |
|----------------|-------------|-----------|
| Hombres | 21 | 21 |
| Mujeres | 23 | 23 |
| TOTALES | 44 | 44 |

❖ *Acuerdos interinstitucionales*

Realizar acciones concertadas a favor de la salud y la educación con incidencia distrital

Ayne Perú en los distritos donde viene interviniendo y sigue promoviendo el trabajo concertado, realiza el acompañamiento técnico a las **Mesas de concertación para la lucha contra la pobreza de los distritos de Ancón y Puente Piedra**, también asume la coordinación de la Mesa de Puente Piedra desde el año 2019. Además, participa como institución veedora de la entrega de alimentos que hace el gobierno local a las organizaciones de las Ollas Comunes de Puente Piedra en un esfuerzo a favor de la alimentación a los más pobres. En Lima la gestión municipal sigue siendo una aliada en estos espacios y actividades formativas.

Hasta este año, Ayne Perú ha participado en la gestión y seguimiento a la **planta de Oxígeno** a favor de la salud del distrito de Ancón. Así mismo terminamos el convenio con la diócesis de Carabayllo, sin embargo, el grupo Todos por Ancón sigue liderando este proyecto que va coordinando también con la Diris.

A nivel de **Aynewasi**, se identificó y coordinó con las redes sociales gubernamentales de los distritos de Ancón para la atención e intervención de las familias posterior a la derivación Centros de Emergencia Mujer - CEM; Defensoría Municipal del Niño, Niña y Adolescente– DEMUNA; Hospital Carlos Lanfranco La Hoz; Centro de Salud; Comisaría; Consejo Nacional de Discapacidad, e Instituciones Educativas de Santa Rosa y Andrés Avelino Cáceres.

En el Programa de **Estimulación temprana** se viene concertando con la Ugel 4 de Comas en los servicios realizados en Cerrito la Libertad y Ancón, y cuenta con de 4 promotoras educativas. Participan unos 40 niños y niñas al año apropiadamente.

2.6 Instituciones de cooperación internacional



Instituciones locales con quienes realizamos acciones concertadas



PERÚ

Ministerio de Salud

Dirección de Redes Integradas de Salud - Lima Norte



MUNICIPALIDAD DISTRITAL DE PUEBLO NUEVO



Municipalidad Santa Rosa



Municipalidad Catalina

2.7 Ayne Perú y su compromiso con los objetivos de desarrollo sostenible, ODS

Formamos parte del esfuerzo mundial para alcanzar los Objetivos de Desarrollo Sostenible (ODS) de la Agenda 2030 de Naciones Unidas.

Nuestro modelo de intervención está basado en el acompañamiento a las comunidades en su proceso de dignificación, desarrollo sostenible y mejora de la calidad de vida. Y cuenta con tres estrategias principales que aplica en los proyectos:

- Validar un modelo de intervención que fortalezca los procesos sociales y de desarrollo local
- Trabajar de manera concertada y articulada con los gobiernos locales, instituciones y otros actores, estableciendo sinergias y validando estrategias que afiancen el desarrollo.
- Incidir en la implementación e institucionalización de políticas públicas que tengan como prioridad a las personas más pobres y vulnerables que viven en los lugares donde intervenimos.



Mantenemos con la población relaciones de horizontalidad y valoramos costumbres, cultura y formas de respuesta a los procesos de cambio, transformación y esfuerzos en su lucha contra la pobreza y el desarrollo sostenible de nuestros pueblos.

Ayne Perú está reconocida por su transparencia, compromiso y responsabilidad en su servicio a través de los diferentes proyectos que ejecuta. Proyectos que han tenido y tienen como principio fundamental desarrollar una política de sensibilización y participación, tanto entre la población beneficiaria como entre los gobiernos locales, comunales y otras organizaciones de la sociedad civil.

Todos estos proyectos están alineados con los ODS de la Agenda 2030 orientados a:

- Erradicación de la pobreza (ODS 1)
- Hambre cero (ODS 2)
- Salud y bienestar (ODS 3)
- Educación de calidad (ODS 4)
- Igualdad de Género (ODS 5)
- Agua y saneamiento (ODS 6)
- Fortalecimiento del tejido productivo (ODS 8, 10 y 11)
- Protección del medio ambiente (ODS 13)

Nuestro enfoque de desarrollo, contribuye a fortalecer las capacidades y habilidades de las personas, para que ellas se conviertan en protagonistas del cambio, incidiendo especialmente en las niñas, niños, adolescentes, mujeres y las familias.



| III. COOPERACIÓN – PROYECTOS EJECUTADOS | Destinatarios | Financiador | Región/Departamento/provincia | Zonas de intervención | Fecha de inicio | Fecha de término |
|--|------------------------|--|-------------------------------|---------------------------|-------------------|------------------|
| "Familias de los distritos de Ancón Y Puente Piedra se organizan y articulan esfuerzos para afirmación la vida y la esperanza antes la crisis sanitaria. " | Familias y mujeres | Fons Pitiús - Ayne España Ibiza AL | Puente Piedra, y Ancón, Lima | Ancón y Puente Piedra | 15 noviembre 2021 | 14-Nov-2022 |
| "Familias de Hogares Aynewasi se organizan y articulan esfuerzos para afirmar la vida y la esperanza ante la crisis sanitaria" | Niños, niñas, familias | Amics de la Infancia - AG | Ancón - Lima | Ancón | Enero 2022 | Diciembre 2022 |
| "Niños y niñas de Aynewasi con derecho a una atención integral y al fortalecimiento de sus familias" | Niños, niñas, familias | GOVERN DE LES Illes Balears- Amics de la Infància AN | Ancón - Lima | Ancón | Octubre 2022 | Setiembre 2023 |
| "Mujeres enfrentan la pobreza, promueven sus derechos y fomentan su desarrollo a nivel comunal y local." | Mujeres | CARM - Murcia Acoge AM | Puente Piedra, y Ancón, Lima | Ancón y Puente Piedra | Marzo 2022 | Agosto 2022 |
| "Fortalecimiento de las competencias técnicas del gobierno local para el mejoramiento de los servicios de agua potable y saneamiento". | Familias y comunidades | Fons Mallorquí- FH | Chepén la Libertad | Distrito de Pueblo Nuevo" | 15-Nov-21 | 14-Nov-2022 |
| "Promoviendo nuevas experiencias que facilitan los aprendizajes y favorecen el ejercicio de derechos de niños y adolescentes " | Niños y adolescentes | Sant Adrià de Besòs - Es L’Hora AF | Chepén la Libertad | Distrito de Pueblo Nuevo" | Marzo 22 | Setiembre 2022 |
| "Mejorando competencias para la igualdad de oportunidades y el desarrollo de niños, adolescentes y mujeres jóvenes en la lucha contra la pobreza en el distrito de Pueblo Nuevo". | Niños y adolescentes | Sant Adrià de Besòs - Es L’Hora AF | Chepén la Libertad | Distrito de Pueblo Nuevo" | Setiembre 22 | Marzo 2023 |
| "Acciones Humanitarias para mejorar la alimentación y condiciones de higiene de las familias afectadas por la COVID 19 en las comunidades del distrito de Pueblo Nuevo, Chepén – Perú" | Familias y comunidades | CARM – Murcia Acoge GH | Chepén la Libertad | Distrito de Pueblo Nuevo" | Marzo 2022 | Agosto 2022 |

IV. FORTALECIMIENTO INSTITUCIONAL

4.1 Formación institucional

TALLER SOBRE CONSTRUCCIÓN DEL MARCO LÓGICO

En Puente Piedra, los equipos de ambas sedes tuvimos **en Mayo** el I taller de formación de capacidades con Mary Cruz Briones, quien nos ayudó con ejercicios y propuestas de proyectos **LA CONSTRUCCIÓN DEL MARCO LÓGICO**.

Este taller posibilitó plantear algunas preocupaciones relacionadas a la ausencia de aprobación de proyectos, de allí la urgencia de actualizarnos al respecto.

JORNADA PARA EVALUACIÓN Y ANÁLISIS DE LA MISIÓN INSTITUCIONAL

En Pueblo Nuevo, los días **14 y 15 de Julio**, los dos equipos de gestión participaron en una jornada de trabajo, siendo la facilitadora Mary Cruz Briones, quien nos ayudó a revisar y **analizar la misión institucional** a partir de las actividades estratégicas; revisamos los logros, las debilidades y las prioridades, además se plantearon propuesta o alternativas a seguir en este nuevo tiempo. (Anexo)



TALLER VIRTUAL: TEORÍA DE CAMBIO

Los días **27 de octubre, y 3 y 10** de noviembre se participó a nivel virtual en el taller de formación: **la teoría de cambio**, programa para el diseño, implementación y evaluación de intervenciones humanitarias y de desarrollo, organizado por la coordinadora de ONGD de la región de Murcia, junto con Artival (consultora especializada en investigación aplicada y gestión del ciclo de intervenciones sociales implementadas por entidades públicas, privadas y del tercer sector).

El curso desarrollado de tres clases virtuales, organizadas de la siguiente manera: Módulo 1 - Introducción a la teoría de Programa; Módulo 2 – La teoría de programa en el ciclo de proyectos y pasos para su diseño; Módulo 3 - Sesión práctica - elaboración de una teoría de cambio. Impartida por Salvador Bustamante Aragonés, evaluador cualificado con amplia experiencia en el ámbito del desarrollo.

PRESENTACIÓN AGENDA 2023

EL TEMA DE RESILIENCIA COMUNITARIA, REENCONTRARNOS, ACTUAR Y RESISTIR

Presentador: P. Luis Béjar-Perú. Educación y Resistencia.

Jaime Colán – Alemania. Interpretación sobre el diseño de la Portada de la agenda, Pablo Sanguano. “Arte y Resiliencia” “Resiliencia-Ecología”

Josué Alemán - El Salvador. Coordinador general de la agenda Latinoamericana. “Resiliencia Comunitaria. Reencontrarnos, Actuar y Resistir”.

4.2 Actividades institucionales

Celebración de la Pascua

La Pascua es una celebración que nos invita a amar la vida, en este tiempo de post -pandemia y crisis generalizada, buscamos un espacio para compartir la fe en la resurrección, sabemos que Jesús vive y nos anima en la esperanza. Participaron laicos y voluntarios.



Asamblea Ordinaria

El 3 de septiembre, se realizó la Asamblea General Ordinaria de Ayne Perú en el centro de formación de Puente Piedra. La agenda fue la presentación de la Memoria y el Balance económico del año 2021 y la presentación el Plan operativo 2022. Así mismo se presentó la situación de Ayne y la crisis afectada por la ausencia de proyectos que plantea nuevos desafíos en la misión institucional. Así mismo la situación de la Panificadora que en estos últimos años no ha logrado contar con márgenes de ganancias que posibilite aportar a la institución, por lo que se replantea seguir con el funcionamiento actual.

4.3 Otras actividades

Encuentro internacional de Mujeres Electas “Les Elegidas”

Del 10 al 12 de noviembre el Fondo Mallorquín de Solidaridad y Cooperación celebró el I Encuentro internacional de mujeres electas, en el que participaron de mujeres con cargos electos municipales de varios países del Sur, de Europa, de Baleares y especialmente de Mallorca. Dicho evento se llevó a cabo en la Fundación Sa Nostra (Palma de Mallorca), siguiendo su compromiso con la Agenda 2030 y en especial con el hito 5.5: " Asegurar la participación plena y efectiva de las mujeres y la igualdad de oportunidades de liderazgo en todos los niveles decisivos en la vida política, económica y pública ",

El objetivo de este encuentro fue visibilizar la participación de las mujeres en la toma de decisiones y crear redes de colaboración. La participación y el liderazgo equitativos de género en la vida política y pública son esenciales para conseguir los ODS de la Agenda 2030.

El Encuentro internacional de mujeres electas ha sido un espacio para intercambiar experiencias y reflexionar sobre los retos a los que se enfrenta la política pública para garantizar la participación sociopolítica plena e igualitaria entre hombres y mujeres en todo el mundo.

Ayne Perú, con quien el Fons Mallorquí tiene un convenio de cooperación directa para el desarrollo, fue invitada a participar y después de varias coordinaciones presentamos a Gabriela Núñez Montes de Oca, nueva regidora de la Municipalidad de Pueblo Nuevo, elegida para el periodo 2023-2026.



Donaciones - Solidaridad

Este año 2022, recibimos donaciones de Ibiza y de Mallorca Misionera, con útiles, ropa para niños y adultos y juguetes los mismos que fueron compartidos en las comunidades de Pueblo Nuevo, apoyo a las mujeres de las Ollas comunes, al Centro del Adulto Mayor y al hogar Apu San Francisco en Apurímac.

Además, se continuó recibiendo las donaciones de Mercados Peruanos los mismos que son destinados a los niños y niñas que participan en los Hogares Aynewasi.

Por otra parte, se hicieron 2 pequeñas ferias solidarias a fin de hacer sostenibles las donaciones.

Análisis y propuesta de reorganización Panadería Santísima Trinidad

Después de un análisis sobre los resultados económicos de la Panadería Santísima Trinidad, respecto al funcionamiento, administrativo y económico, cuyos resultados han ido decayendo cada año, se ha planteado diversas propuestas hasta el cambio estructural de la misma con la opción de obtener una mayor rentabilidad del negocio ya que debido al impacto de la crisis económica y social que ha complicado el costo de los insumos. Se realizó un diagnóstico para evitar el cierre del del mismo. Se buscó alternativas como promover un equipo dinamizador, así como la gestión de un departamento de ventas. Revisión de gastos, personal, que se espera del negocio y repotenciarlo, reestructurar los ambientes para optimizar su todos los servicios (producción, ventas, administración, contabilidad, depósitos, entre otros). etc.

Para evitar el cierre del proyecto, se plantea una tregua al negocio hasta fin de año, un plan de reorganización, y fusión de los dos talleres Puente Piedra y Ancón, se propone. Se propone alquilar parte del comedor, reestructurar el uso de los ambientes, revisar los gastos, hacer inventario de la maquinaria. Etc.

Al finalizar el año, se plantea hacer un estudio por un profesional que nos permita revisar objetivamente el avance del negocio o plantear alquilarla si en caso no está siendo un proyecto económico que revierta a la institución que requiere ingresos para continuar con su misión.

4.3. Funcionamiento institucional: Asociadas, equipos de trabajo, colaboradores y voluntariado

Ayne Perú, en estos 25 años viene realizando su misión gracias a un grupo comprometido desde los distintos espacios realizando acciones que posibilitan ser una propuesta en el proceso de desarrollo de nuestros pueblos, es importante para ello agradecer a personas identificadas y comprometidas con los objetivos y principios institucionales donde hermanas, asociadas, equipo profesional, colaboradores y voluntarios ejercen un rol decisivo en nuestro caminar institucional.

Sede Lima:

Personal Institucional

| Nº | Apellidos y nombres | Profesión/Ocupación | Cargo/responsabilidad |
|----|------------------------------------|-------------------------------------|---|
| 01 | BALAREZO FLORES, Flora | Educadora y P. Filosofía y Teología | Coordinación Sede, Resp. Eje Desarrollo Local |
| 02 | CABANILLAS VILLALOBOS, Flor del C. | Antropóloga | Resp. Eje Desarrollo económico; |
| 03 | DÍAZ HUERTAS, Brígida Rafaela | Trabajadora Social | Resp. Eje Infancia y Familia |
| 04 | SUÁREZ VILCA, María Victoria | T. Social, T. Fam. Sistémica | Coordinadora Hogares Aynewasi |

Personal de Apoyo

| Nº | Apellidos y nombres | Profesión/Ocupación | Cargo |
|----|--------------------------------|-------------------------------------|----------------------------|
| 01 | ARTEAGA PAYCO, Milagros | Tutora Aynewasi | Tutora CAR Cecilia Ferrer |
| 02 | OBREGÓN RIVERA, Eli | Psicóloga | Psicóloga |
| 03 | CAVERO LEÓN, Olenka | Monitora | Monitora Feriados |
| 04 | TAMARIS, Madeleine | Psicóloga | Promotora Educativa |
| 05 | GUTARRA, Mónica | Educadora | Promotora educativa |
| 06 | PALACIOS BASAS, Juan José | Auxi. Contabilidad y administrativo | Promotor Ed. y log. Ancón |
| 07 | ROMANI LOZANO, María del Pilar | Contadora | Contabilidad institucional |
| 08 | VALDEZ ALARCÓN, Milagros | Técnico Administrativa | Apoyo de Secretaría |
| 05 | MUÑOZ QUIAPE, Melisa | Auxiliar de Inicial | Promotora Educativa |
| 06 | LLAJA BARSALLO, Fanny | Educadora | Promotora Educativa |

Personal colaborador

| Nº | Apellidos y nombres | Profesión/Ocupación | Cargo |
|----|--------------------------------|--------------------------|---------------------|
| 01 | GAMONAL REZZA, Karin | Promotora Educativa UGEL | Promotora Educativa |
| 02 | LABAN GONZALES, Sonia | Promotora Educativa UGEL | Promotora Educativa |
| 03 | BENITES LOPEZ, Lourdes | Promotora Educativa UGEL | Promotora Educativa |
| 04 | AVILA MARIÑOS, Leticia Maribel | Promotora Educativa UGEL | Promotora Educativa |

Sede Pueblo Nuevo:
Personal Institucional

| Nº | Apellidos y Nombres | Profesión | Cargo/ Responsabilidad |
|----|-------------------------------|---------------------|---------------------------|
| 01 | ABANTO VÁSQUEZ, Edwin Henry | Profesor Nivel S. | Resp. Eje 2 |
| 02 | ALCÁZAR MUÑOZ, María | Educadora Filóloga | Directora Ejecutiva |
| 03 | CRUZADO MONTERO, Julio César | Téc. Computación | Resp. Logística |
| 04 | GUANILO SÁNCHEZ, José Miguel | Economista | Resp. Eje 3/Coord. Sede |
| 05 | MALTESSE BULNES, Milagros | Téc. Administrativo | Secretaria |
| 06 | MORA CHÁVARRY, Rosa Celinda | Trabajadora Social | Resp. Equipo de Salud |
| 07 | POMATANTA URBINA, José Luis | Téc. Agropecuario | Facilitador CETPRO |
| 08 | QUIROZ SÁNCHEZ, Julia Marisol | Téc. Contabilidad | Auxiliar Contable |

Personal Apoyo

| Nº | Apellidos y Nombres | Profesión | Cargo/ Responsabilidad |
|----|-----------------------------------|-------------------------|---------------------------|
| 01 | ABANTO LALOPÚ, Dixie Graciela | Téc. Enfermería | Resp. Bot. Los Parques |
| 02 | BALAREZO CASOS, Fanny del Pilar | Profesora/Asociada Ayne | Pdta. C. Adulto Mayor |
| 03 | BARRIONUEVO VÁSQUEZ, Luis Hernán | Téc. Carpintería | Personal apoyo CETPRO |
| 04 | MONTES QUINTANA, Mercedes Carmen | Promotora | Servicios diversos |
| 05 | MORALES SILVA, Henry William | Tec. Electrónica | Servicios diversos |
| 06 | PAREDES VASQUEZ, Deysi Ruth | Educadora | Escuelas para la Paz |
| 07 | RIQUELME PÉREZ, Anabel | Promotora | Personal Limpieza |
| 08 | TELLO RÍOS, Giuliana | Educadora | Escuelas para la Paz |
| 09 | TORRES ESPOINOZA, Ángela Gabriela | Educadora | Escuelas para la Paz |

Personal Colaborador

| Nº | Apellidos y Nombres | Profesión | Cargo/ Responsabilidad |
|----|--------------------------------|--------------------------------|------------------------------|
| 01 | CANCINO JHO, Alberto Julio | Facilit. Computación Básica | Talleres CETPRO/person. UGEL |
| 02 | CHÁVEZ PINEDA, Sara | Facilit. Peluquería Básica | Talleres CETPRO/person. UGEL |
| 03 | GRADOS CHIRINOS, Eileen Ivonne | Facilit. Confección Textil | Talleres CETPRO/person. UGEL |
| 04 | QUIROZ BARBOZA, Samuel | Facilit. Carpintería en madera | Talleres CETPRO/person. UGEL |

Voluntariado: Promoción y formación del voluntariado juvenil y adulto

El voluntariado es muy importante en la misión de Ayne Perú. Su aporte en las distintas actividades y acciones enriquece nuestro quehacer institucional en Lima y Pueblo Nuevo. Promotoras sociales, educativas, comunales, promotores culturales y agentes comunitarios, hacen posible una nueva forma de vivir la solidaridad y servicio a los demás.

Actualmente en Puente Piedra, se ha promovido un nuevo grupo de voluntariado adulto quienes realizan acciones sociales y educativas, relacionadas a donaciones y eventos solidarios.

La Red cultural Trinitaria, continúa asumiendo la formación del voluntariado adolescente en coordinación con la Asociación Sembrando Esperanza y prosperidad de la Universidad San Marcos acompañando a los jóvenes y adolescentes de Voluntariado de educación para la paz. Se ha capacitado a 40 jóvenes y se ha promovido su participación en acciones socioeducativas, ecológicas, culturales y de recreación.

Este año las instituciones educativas participantes fueron: Santísima Trinidad, Fe y Alegría N° 12 de Puente Piedra, Santa Rosa y Antúnez de Mayolo de Ancón, Santísima Trinidad de Lima y Santa Rosa de Pueblo Nuevo en el norte.

| RESUMEN GENERAL VOLUNTARIADO 2022 | | | |
|--|-----------------|-------------|--------------|
| PARTICIPANTES | P. Nuevo | Lima | TOTAL |
| MUJERES | 29 | 33 | 62 |
| HOMBRES | 13 | 24 | 37 |
| TOTAL | 42 | 57 | 99 |

**“GRACIAS A QUIENES
HACEN POSIBLE AYNE PERÚ**



V. LOGROS Y DESAFÍOS GENERALES

5.1 LOGROS DESTACADOS:

- ❖ Ayne Perú es una institución que está comprometida con la lucha contra la pobreza y el desarrollo de las personas más pobres y vulnerables. Evidenciamos como uno de nuestros principales logros que, a través de las historias de superación de las personas, ponemos en valor nuestro aporte y contribución al desarrollo de nuestros pueblos.
- ❖ Promover el bienestar de las niñas, niños, adolescentes, jóvenes y mujeres que se encuentran en mayor vulnerabilidad, en nuestras zonas de actuación, potenciando sus habilidades, capacidades, y aptitudes para que puedan hacer posible sus proyectos de vida.
- ❖ Propiciar el desarrollo e inclusión económica de las mujeres, buscando que, a partir de sus experiencias y prácticas económicas incrementen sus ingresos económicos y fortalezcan su participación en la toma de decisiones financieras en el hogar.
- ❖ Promovemos la importancia de la igualdad de oportunidades tanto para mujeres como para hombres, de allí que al momento de diseñar nuestros proyectos incorporamos a las familias. Sin embargo, a pesar de estos esfuerzos no logramos incrementar esta población en el proceso.
- ❖ Haber establecido alianzas estratégicas con instituciones, y organizaciones sociales para mantener la iniciativa planteada, continuar haciendo incidencia en temas que favorecen a las niñas, niños, adolescentes, mujeres y familias, dándose de esta manera continuidad a las buenas prácticas. En este marco fortalecemos su compromiso sobre la importancia de articular esfuerzos en acciones a favor de la vida y el desarrollo de los distritos.
- ❖ Fortalecer los espacios de articulación y trabajo en redes con instituciones y organizaciones sociales a nivel distrital. En esta etapa se ha logrado dar respuesta a necesidades y urgencias de las familias en un momento difícil provocado por la crisis social y económica que hemos enfrentado; facilitándose un proceso de oportunidades que contribuyeron con su desarrollo.
- ❖ Ser una institución que promueve participación entre los diferentes actores y población beneficiaria; a nivel político nuestro interés radicó, que, en un momento electoral municipal, los candidatos a la alcaldía hayan presentado sus propuestas y hayan firmado el Acuerdo de gobernabilidad, documento que compromete al alcalde electo a conocer y atender las necesidades reales de su distrito.
- ❖ Validar nuestra intervención, buscando fortalecer los procesos sociales, económicos y de desarrollo local que implementamos a partir de la ejecución de los proyectos financiados y el plan estratégico



5.2 ANÁLISIS DE LA SITUACIÓN INSTITUCIONAL Y NUEVOS DESAFÍOS

Particularmente este año 2022, ha sido un año crítico institucionalmente sin embargo se ejecutaron Proyectos de emergencia y de desarrollo y se ha continuado con el proceso de acompañamiento a la población participante. En Lima se ha dado un importante crecimiento de la participación de mujeres las mismas que se han insertado en espacios formativos y de participación ciudadana, así como en acciones emprendedoras. En la sede de Pueblo Nuevo la relación con las autoridades locales ha permitido fortalecer sinergias para enfrentar problemas y desafíos a nivel del distrito y comunidades rurales.

Durante el año 2022 dos grandes proyectos institucionales, tanto en Lima como en Pueblo Nuevo, no fueron aprobados y otros solo aprobaron un pequeño porcentaje impidiendo la sostenibilidad del proceso y acompañamiento a las comunidades.

Frente a esto se plantea:

La necesidad de promover espacios de diálogo y análisis sobre la situación institucional planteándose algunos espacios de formación y de evaluación que permita proponer propuestas que ayuden a encaminar nuestro futuro institucional.

Un mayor involucramiento de instituciones afines para optimizar la ejecución del proyecto, incorporar en los planes de la Mesa la formación ciudadana, e incidir en las políticas públicas

Incidir para que las autoridades locales se involucren en los espacios formativos que traten temas de transparencia, ética, alimentación, educación, salud, vida digna.

Incidir para que los Gobiernos Locales impulsen la sensibilización sobre la Agenda 2030

Mayor uso y optimización de las redes sociales para la formación y los emprendimientos y negocios de las mujeres

Para fortalecer la intervención institucional con enfoque holístico debemos mantener las acciones concertadas actualizando los convenios y alianzas interinstitucionales lo que permitirá optimizar los recursos y beneficiar a la población que tiene mayor vulnerabilidad

5.3 ALGUNOS APORTES PARA LA ELABORACIÓN DE PROYECTOS Y SOSTENIBILIDAD INSTITUCIONAL

- Debemos continuar: programas, líneas de acción y actividades estratégicas, priorizando lo necesario en metas concretas.
- Necesitamos fortalecer una visión del desarrollo integradora y a largo plazo.
- Todos los actores del desarrollo deberemos afianzar y fortalecer las estrategias a través de los procesos participativos, considerando que el apoyo social y político debe asegurar el cumplimiento de la agenda 2030, compromiso universal en la lucha contra la pobreza, proteger el planeta y en definitiva proteger la vida.
- La formación de capacidades es un eje transversal y necesario en los proyectos
- La participación de líderes, entendida como ejercicio ciudadano, poniendo mayor énfasis en la dimensión social.
- El fortalecimiento social, también es transversal, pero hay estrategias que fomentan la participación como la economía solidaria.

VI. TESTIMONIOS

Gaby Núñez Montes de Oca (Regidora de Pueblo Nuevo)

En el encuentro de mujeres líderes realizado en España, Ayne Perú, Trinitarias, me permitió mostrar la realidad de mi distrito, de las mujeres en mi país. Ha sido para mí una experiencia exitosa para fomentar el acceso al trabajo que se realiza en Ayne Perú Trinitarias. Queda un largo camino por recorrer, ganando espacios, aceptando retos y perdiendo el miedo.”

Cancionilla Rojas (Organización de mujeres Ñañaपुरa Puente Piedra)

Creo que la organización de mujeres es un espacio importante de mujeres empoderadas, un recurso humano valioso para hacer cambios en la sociedad civil. Gracias a Ayne Perú que nos brinda acogida y educación con sus profesionales de calidad humana por ello estamos preparadas para incidir en las comunidades y articular con las instituciones del estado en mejora de la calidad de vida de mujeres violentadas.

Violeta Fernández (Voluntaria – Puente Piedra)

Ser voluntaria en Ayne, significa para mí: Estrechar lazos de comunicación y empatía con las voluntarias. Sembrar sentimientos de solidaridad y misericordia por el prójimo. Sentirme feliz por realizar lo que me gusta, que es ayudar.

Mary Torres María S Voluntaria (Aynewasi- Ancón)

Debo iniciar este escrito, dando gracias a Dios y a Ayne Perú por permitirme vivir esta experiencia. Me ofrecí como voluntaria en H. Aynewasi, con la idea de enseñar a los niños y niñas diferentes manualidades. La realidad fue otra, yo aprendí de ellos, me enseñaron a ser feliz con lo que se tiene, a compartir y reír siempre. H. Aynewasi me acogió con los brazos abiertos, hoy formo parte de esta familia y así será siempre. Con eterna gratitud,

Eileen Ivonne Grados Chirinos (Cetpro – Pueblo Nuevo)

Enrumbé a Santa Rosa para dictar el curso de confección, ya que soy directora y docente del Cetpro de Pacanga; nuestra institución tiene el compromiso de atender al estudiantado de Ayne Perú por un convenio firmado con la Ugel de Chepén. Para mí ha sido una muy grata experiencia conocer a mis nuevos alumnos. Hubo una empatía inmediata, los participantes aprendieron a confeccionar variadas prendas de vestir, sé por ellos mismos que a pesar que había días que no me tocaba llegar al Cetpro, ellos estaban allí trabajando, eso me demuestra que logré desarrollar en ellos el amor por el trabajo de confecciones. Finalicé el año 2022 satisfecha porque había logrado en mis estudiantes inculcar esta frase que siempre empleo “EL ARTISTA QUE LLEVAS DENTRO ES MÁS GRANDE DE LO QUE TE IMAGINAS”

Víctor Enrique Hernández Sánchez (Alumno del Cetpro)

Desde que me enteré de los talleres del Cetpro Ayne Perú, supe que quería integrarme. En todo el tiempo que duró el taller aprendí diversos conocimientos en el campo de la carpintería, los cuales sin duda han sido de gran provecho para jóvenes como yo que buscamos enfocarnos constantemente en actividades productivas que nos sirvan hoy y en el futuro.

Creo que este tipo de cursos son positivos en gran medida para las comunidades rurales, ya que forman parte del desarrollo económico de nuestros habitantes mediante el trabajo y el emprendimiento. Me siento sumamente agradecido y contento con todos los profesionales que hicieron posible esta gran experiencia.

Miguel Chuquihuanca (Subgerente Municipal de Puente Piedra)

Trabajar junto a Ayne Perú, me ha permitido compartir con diferentes instituciones que buscan un cambio y una mejora para el distrito y quienes más lo necesitan, ha sido buscar alianzas, compartir esfuerzo para un objetivo común.

“El desafío urgente de proteger nuestra casa común incluye la preocupación de unir a toda la familia humana en la búsqueda de un desarrollo sostenible e integral, pues sabemos que las cosas pueden cambiar” (No. 13). Por eso “hago una invitación urgente a un nuevo diálogo sobre el modo como estamos construyendo el futuro del planeta. Necesitamos una conversación que nos una a todos, porque el desafío ambiental que vivimos, y sus raíces humanas, nos interesan y nos impactan a todos”

(N o. 14). Papa Francisco – Encíclica Laudato Si)

Asentamientos Humanos de Puente Piedra

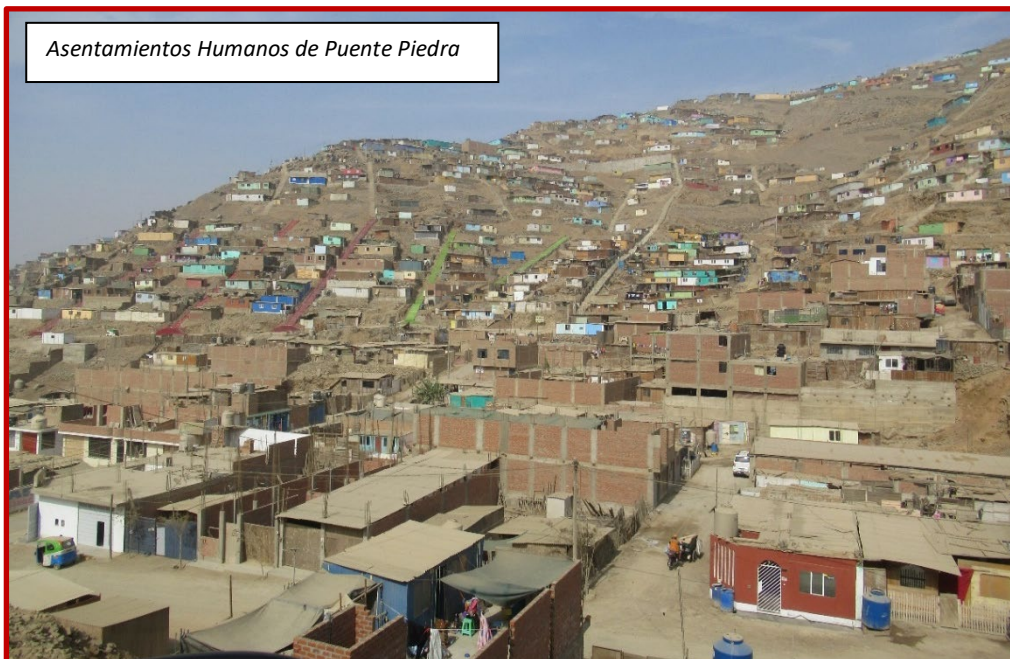

VII. PUBLICIDAD Y MATERIAL ELABORADO 2022

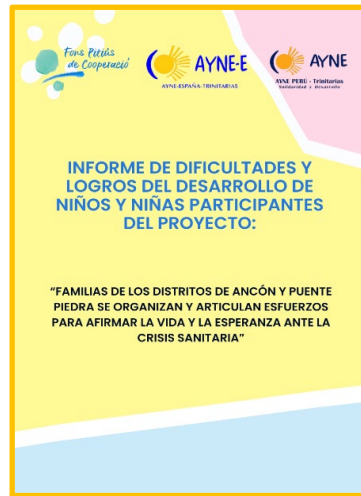





VIII. FINANZAS – SOLIDARIDAD
A) INFORME ECONÓMICO PROYECTOS Y ACTIVIDADES EJECUTADAS 2022



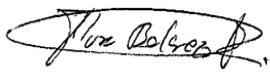

| FINANCIADOS CON APOYO DESDE EL EXTERIOR | | | | | | | | | |
|--|---|---------------------------------|-----------------|---|---------------------|-------------------|----------|---|----|
| PROYECTO | ONGD SOLICITANTE (Contraparte) | CONVO- CATORIA | FINANCIADO POR: | PRESUPUESTO EJECUTADO | | ZONA EJECUC. | | | |
| | | | | Soles | Euros | Lima | P. Nuevo | | |
| | | | | | | | | | |
| EJE 1: ATENCIÓN PREFERENCIAL A LA INFANCIA Y SALUD PREVENTIVA | | | | | | | | | |
| 1 | "Promoviendo nuevas experiencias que facilitan los aprendizajes y favorecen el ejercicio de derechos de niños, niñas y adolescentes en las comunidades del distrito de Pueblo Nuevo". | Grupo de Solidaridad Es L'Hora | 2021 | Ayunt. Sant Adrià de Bessòs y Ateneu S. Roc | 79,952.21 | 20,994.25 | | X | AF |
| 2 | "Funcionamiento Hogares Aynewasi" | Ayne Perú | 2022 | Amics de la Infància y Ayne España | 160,200.77 | 41,935.73 | X | | AG |
| 3 | "Protección de los derechos de las familias y fortalecimiento de capacidades de mujeres, niños y niñas para enfrentar las consecuencias de la crisis generada por la Covid-19" | Ayne E. Ibiza | 2020 | Fons Pitiús | 56,490.24 | 14,186.22 | X | | AK |
| 4 | "Familias de los distritos de Ancón y Puente Piedra se organizan y articulan esfuerzos para afirmar la vida y la esperanza ante la crisis sanitaria" | | 2021 | Fons Pitiús | 273,140.63 | 71,870.61 | X | | AL |
| 5 | Mujeres enfrentan la pobreza, promueven sus derechos y fomentan su desarrollo a nivel comunal y local | Murcia Acoge | 2021 | Comunidad Autónoma Región Murcia | 6,451.97 | 1,662.55 | X | | AM |
| 6 | "Niños y niñas de Hogares Aynewasi con derecho a un atención integral y al fortalecimiento de sus familias - Distrito de Ancón" | Amics de la Infància | 2022 | Govern de les Illes Balears | 72,715.01 | 19,622.56 | X | | AN |
| EJE 3 : FORTALECIMIENTO ORGANIZACIONAL | | | | | | | | | |
| 7 | "Fortalecimiento de las competencias técnicas del gobierno local para el mejoramiento de los servicios de agua potable y saneamiento en las comunidades rurales del distrito de Pueblo Nuevo" | Cooperación Directa - Ayne Perú | 2021 | Fons Mallorquí | 172,700.46 | 44,506.80 | | X | FH |
| EMERGENCIA - AYUDA HUMANITARIA | | | | | | | | | |
| 8 | Donaciones varias (enviadas a Guatemala y Bolivia) Donativo Ibiza Misionera - 24/8/2020 | Ayne Ibiza | 2021 | Ayne Ibiza | 43,800.00 | 12,000.00 | | | GG |
| 9 | "Acciones Humanitarias para mejorar la alimentación y condiciones de higiene de las familias afectadas por la COVID 19 en las comunidades del distrito de Pueblo Nuevo. Chepén- Perú" | Murcia Aoge | 2021 | CARM (Ayuda Humanitaria) | 10,105.63 | 2,624.84 | | X | GH |
| 10 | Mujeres de Asentamientos Humanos en situación de pobreza mejoran la alimentación - LIMA | Murcia Aoge | 2022 | Ayuntamiento Murcia | 79.86 | 22.00 | X | | GI |
| AUTOFINANCIADOS POR AYNE PERÚ | | | | | | | | | |
| PROYECTO | ONGD SOLICITANTE (Contraparte) | CONVO- CATORIA | | PRESUPUESTO EJECUTADO | | ZONA EJECUC. | | | |
| | | | | Soles | Euros | Lima | P. Nuevo | | |
| | | | | | | | | | |
| EJE 1: ATENCIÓN PREFERENCIAL A LA INFANCIA Y SALUD PREVENTIVA | | | | | | | | | |
| | Ayneduca Lima | Recursos propios | 2022 | | 2,130.00 | 568.00 | X | | AE |
| 1 | Salud Preventiva en Pueblo Nuevo (Inc Botiquines) | Recursos propios | 2022 | | 10,528.65 | 2,695.84 | | X | CC |
| 2 | "Prevención del abuso sexual y embarazo en niñas, niños y adolescentes del distrito de Pueblo Nuevo" | Recursos propios | 2022 | | 10,687.58 | 2,876.87 | | X | CE |
| EJE 2: PROMOCIÓN Y DESARROLLO ECONÓMICO | | | | | | | | | |
| 3 | Fondo Rotatorio Inic. Económicas Solidaria - Lima (1) | Recursos propios | 2022 | | 123,895.50 | 32,638.05 | X | | DA |
| 4 | Funcionamiento de Talleres Cetpro - P. Nuevo | Recursos propios | 2022 | | 17,632.60 | 4,669.75 | | X | DD |
| EJE 4: FORTALECIMIENTO INSTITUCIONAL | | | | | | | | | |
| 5 | Gestión General Lima | Recursos propios | 2022 | | 92,745.21 | 24,407.18 | X | | BA |
| 6 | Gestión General Pueblo Nuevo | Recursos propios | 2022 | | 48,716.39 | 12,982.10 | | X | BB |
| 7 | Apoyo al Centro del Adulto Mayor de Pueblo Nuevo y otros | Recursos propios | 2022 | | 7,776.28 | 2,056.12 | | X | BC |
| 8 | Regularización Documentos Locales y gestiones legales | Recursos propios | 2022 | | 15,766.00 | 4,095.84 | | X | BD |
| TOTAL EJECUTADO 2022 | | | | | 1,205,514.99 | 316,415.31 | | | |
| (1) Honorarios Hnas. Ya realizada devolución | | | | | -123,895.50 | -32,638.05 | | | |
| EJECUTADO 2022 AYNE PERÚ | | | | | 1,081,619.49 | 283,777.26 | | | |

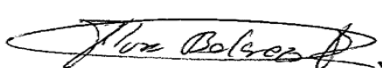

B) BALANCE SUNAT 2022

| | | MN | | ME | | | | MN | | ME | |
|--|----|-------------------|--|-------------------|--|---|----|-------------------|--|-------------------|--|
| | | S/. | | EUROS | | | | S/. | | EUROS | |
| A | | | | | | A | | | | | |
| ACTIVO CORRIENTE | | | | | | PASIVO CORRIENTE | | | | | |
| EFFECTIVO Y EQUIVALENTE DE EFFECTIVO | 01 | 505,359.45 | | 130,617.59 | | TRIBUTOS, CONTRAPRESTACIONES Y APORTES AL SISTEMA DE PENSIONES Y DE SALUD POR PAGAR | 05 | -298.44 | | -68.45 | |
| CUENTAS POR COBRAR AL PERSONAL | 02 | 5,562.72 | | 1,437.77 | | REMESAS POR APLICAR | 07 | 238,328.58 | | 54,662.52 | |
| CUENTAS POR COBRAR DIVERSAS A TERCEROS | 03 | 9,300.00 | | 2,403.72 | | | | | | | |
| | | | | | | | | | | | |
| | | 520,222.17 | | 134,459.08 | | | | 238,030.14 | | 54,594.07 | |
| ACTIVO NO CORRIENTE | | | | | | PATRIMONIO | | | | | |
| INMUEBLES MAQUINARIA Y EQUIPO | 04 | 1,141,945.71 | | 295,152.68 | | RESULTADOS ACUMULADOS | 08 | 479,565.57 | | 109,992.10 | |
| (-)DEPRECIACIÓN AMORTIZACIÓN Y AGOTAMIENTO ACUMULADO | 04 | (898,018.43) | | (205,967.53) | | RESULTADO DEL EJERCICIO | 08 | 46,553.74 | | 59,058.05 | |
| | | | | | | | | | | | |
| | | 243,927.28 | | 89,185.15 | | | | 526,119.31 | | 169,050.16 | |
| TOTAL ACTIVO | | 764,149.45 | | 223,644.22 | | | | 764,149.45 | | 223,644.22 | |

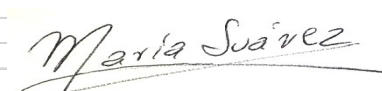
| | | | | |
|---|---|---|--|---|
|  |  |  |  |  |
| PRESIDENTA BALAREZO FLORES, Flora Gerardina DNI 09012041 | DIRECTORA EJECUTIVA ALCÁZAR MUÑOZ, María C.Ex. 000014136 | | SECRETARIA EJECUTIVA SUÁREZ VILCA, María Victoria DNI 07987701 | CONTADORA CPCC María del Pilar Romani Lozano Mat. N° 11758 |

AYNE PERÚ - TRINITARIAS, SOLIDARIDAD Y DESARROLLO
**ESTADO DE INGRESOS Y GASTOS
DEL 01 DE ENERO 2022 AL 31 DE DICIEMBRE DEL 2022**

| | ANEXO | MNS/. | ME EUROS | |
|---|-------|--|-------------------|----------------|
| INGRESOS | | | | |
| Venta de Botiquines | | 7,190.06 | 1,879.47 | |
| Venta en Botiquines PN | 07 | 7,190.06 | 1,879.47 | |
| Ingreso por aporte de la Comunidad | | 355,384.76 | 93,663.62 | |
| Aporte de Plaza vea | 07 | 3,613.00 | 903.25 | |
| Unica Alianza | 07 | 800.00 | 200.00 | |
| Otras | 07 | 111,552.23 | 29,790.20 | |
| Botiquines | 07 | 6,117.87 | 1,622.02 | |
| Panificadora Ayne Peru | 07 | 9,100.00 | 2,373.90 | |
| Aporte Ayne Wasi | 07 | 127,918.86 | 33,468.62 | |
| Aporte Trabajadores | 07 | 6,000.00 | 1,560.81 | |
| Aporte por centro de Estimulación Temprana | 07 | 19,962.00 | 5,265.34 | |
| Gastos de Gestión | 07 | 38,149.39 | 10,046.45 | |
| Aporte Plaza Vea | 07 | 1,840.50 | 460.14 | |
| Varios | 07 | 27,061.51 | 7,155.54 | |
| Aporte Caritas | 07 | 3,269.40 | 817.35 | |
| Ingresos por aplicacion de Fondos-Cooperación Técnica | | 930,533.13 | 220,218.77 | |
| Fondos aplicados AYNE ESPAÑA | 07 | 77,495.51 | 17,245.95 | |
| Fondos aplicados AMICS DE LA INFANCIA | 07 | 49,375.64 | 13,177.54 | |
| Fondos aplicados FONS PITIÚS | 07 | 388,957.67 | 84,405.43 | |
| Fondos aplicados FONS MALLORQUÍ | 07 | 186,043.37 | 44,458.25 | |
| Fondos aplicados AYUNTAMIENTO SANT ADRIA DE BESOS | 07 | 57,750.00 | 15,000.00 | |
| Fodos aplicados GOVERN DE ILLES BALEARS | 07 | 66,414.06 | 18,245.62 | |
| Fondos aplicados AYUNTAMIENTO DE MURCIA (MURCIA ACOGE) | 07 | 17,877.55 | 4,643.52 | |
| Otros grupos de Solidaridad | 07 | 8,590.12 | 1,772.62 | |
| Fondos aplicados OTROS GRUPOS | 07 | 78,029.21 | 21,269.84 | |
| Ingresos financieros | 07 | 13,405.64 | 70,962.39 | |
| Depósitos en Instituciones Financieras | 07 | 13,405.63 | 3,632.82 | |
| Diferencia de Cambio | 07 | 0.01 | 67,329.57 | |
| TOTAL INGRESOS | | 1,306,513.59 | 386,724.25 | 100.00% |
| EGRESOS | | | | |
| Gastos de personal, directores y gerentes | 08 | 466,909.76 | 122,899.87 | |
| Gastos de servicios prestados por terceros | 08 | 434,398.36 | 113,549.37 | |
| Otros gastos de gestión | 08 | 278,865.34 | 73,449.34 | |
| Valuación y deterioro de activos y provisiones | 08 | 68,243.48 | 17,762.48 | |
| Gastos financieros-dif.de cambio | 08 | 19.62 | 5.14 | |
| Dif.cambio | 08 | 11,523.29 | 0.00 | |
| TOTAL EGRESOS | | 1,259,959.85 | 327,666.20 | 96.44% |
| RESULTADO DEL EJERCICIO | | 46,553.74 | 59,058.05 | 3.56% |
|  | | | | |
| PRESIDENTA BALAREZO FLORES, Flora Gerardina DNI 09012041 | |  | | |
| DIRECTORA EJECUTIVA ALCÁZAR MUÑOZ, María C.Ex. 000014136 | |  | | |
| SECRETARIA EJECUTIVA SUÁREZ VILCA, María Victoria DNI 07987701 | |  | | |
| CONTADORA ROMANÍ LOZANO, MARÍA DEL PILAR Mat. N° 11758 | |  | | |

|  | | | | |
|--|---|---|--|---|
| AYNE PERÚ - TRINITARIAS, SOLIDARIDAD Y DESARROLLO | | | | |
| ESTADO DE CAMBIO EN EL PATRIMONIO | | | | |
| AL 31 DE DICIEMBRE DEL 2022 | | | | |
| | RESULTADOS ACUMULADOS AL 01.01.2021 | AJUSTES 2022 | RESULTADO EJERCICIO 2022 | TOTAL PATRIMONIO |
| SALDO AL 01.01.2021 | 571,043.82 | 72,804.30 | -164,293.94 | 479,554.18 |
| Traslado resultado 2021 | -164,293.94 | | 164,293.94 | 0.00 |
| Traslado resultado 2022 | 72,804.30 | -72,804.30 | | 0.00 |
| Ajustes 2022 | | 11.39 | | 11.39 |
| Resultado del ejercicio 2022 | | | 46,553.74 | 46,553.74 |
| | 479,554.18 | 11.39 | 46,553.74 | 526,119.31 |
|  | | | | |
| PRESIDENTA BALAREZO FLORES, Flora Gerardina DNI 09012041 | DIRECTORA EJECUTIVA ALCÁZAR MUÑOZ, María C.Ex. 000014136 |  | SECRETARIA EJECUTIVA SUÁREZ VILCA, María Victoria DNI 07987701 | CONTADORA ROMANI LOZANO, María del Pilar CPCC Mat. N° 11758 |

Sede Central:

Av. Buenos Aires 500 A - Puente Piedra -Lima.

☎ 51- 1 - 5481633

Sub-Sede:

C. Los Olivos 301. Urb. Los Laureles - Pueblo Nuevo –
Chepén La Libertad ☎ 51 - 44 - 574153/54

Correo: ayneperu@hotmail.com



**“El pueblo empieza a despertar,
y camina con esperanza”**