



# ESTRATEGIA DE COOPERACIÓN PARA EL DESARROLLO 2022 - 2024

## INTRODUCCIÓN

1. COOPERACIÓN AL DESARROLLO Y LA AGENDA 2030 Y LOS ODS EN PERÚ
2. METODOLOGIA DE LA ESTRATEGIA INSTITUCIONAL
3. AYNE PERÚ TRINITARIAS, Solidaridad y Desarrollo
4. AYNE PERU Y LOS OBJETIVOS DE DESARROLLO SOSTENIBLE
5. LA COOPERACIÓN QUE QUEREMOS
  - 5.1 Alianza y concertación para el desarrollo
  - 5.2 Enfoque institucionales
  - 5.3 Prioridades sectorles
  - 5.4 Prioridades geográficas
  - 5.5 Estructura de financiación
  - 5.6 Impacto o cambios positivos
6. SEGUIMIENTO Y EVALUACIÓN DE LA ESTRATEGIA
7. CONCLUSIÓN

# INTRODUCCIÓN

---

Las situación de pobreza a partir de la desigualdes sociales y la degradación ambiental nos plantean serios desafíos en nuestro país y el mundo. Estamos frente a un cambio de epoca, en donde ya no es posible continuaur con un ritmo de vida de consumo.

El año 2015, Los 193 estados miembros de las naciones unidas entablaron un proceso de negociación abierto, democrático y participativo cuyo resultado fue la agenda 2030 para el desarrollo sostenible.

La agenda incluye 17 objetivos y 169 metas, integra sus dimensiones económica, social y ambiental. Es una agenda transformadora que pone al centro la igualdad y dignidad de las personas y llama a cambiar nuestro estilo de desarrollo en armonía con el medio ambiente.

En esta perspectiva Ayne Perú , cumple un rol dinamizador, articulador y comprometido con el desarrollo de las personas que viven en condiciones de pobreza y vulnerabiulidad y se preocupa para que a partir de su actuación toda su propuesta de desarrollo este contemplada en el cumplimiento de los Objetivos de Desarrollo Sostenible (ODS) poniendo a disposición toda su capacidad humana y material/económica..

## 1. A COOPERACIÓN PARA EL DESARROLLO Y LA AGENDA 2030 - LOS ODS EN PERÚ

---

El Perú adquirió un papel protagónico en la Agenda 2030 desde su elaboración donde tuvo una participación activa ciudadana, más de 700 personas de distitnas regiones involucradas en las consultas para determinar el futuro del país primero el 2015 y luego en la implementación de consultas para la Agenda 2030, es asi que tuvo una participación en grupo de trabajo abierto para definir los 17 ODS.

En el año 2016 la agenda 20230 y los ODS son referentes que ayudaron a definir las politicas de desarrollo del Perú, e incluso se presentó un informe que tomaba en cuenta el periodo del 2017 al 2020 sobre sus avances. Por tanto el Sistema de las Naciones Unidas en Perú ha contribuido a abordar los desafíos del país en materia de desarrollo sostenible.



## 2. METODOLOGÍA DE LA ESTRATEGIA

---

La metodología por un lado responde a las demandas de la población que vive en las comunidades en donde estamos presentes, pero también surge de la reflexión de los distintos actores con quienes establecemos alianzas que buscan promover su participación en los diferentes espacios sociales.

Tomamos en cuenta el diagnóstico, que da cuenta sobre la importancia que tiene la cooperación, para lograr los cambios de los distintos actores, de la población y de las comunidades. Es muy importante tomar como punto de partida la información que refleja la realidad de cada una de las comunidades de intervención, de los grupos y organizaciones sociales, de los intereses de las instituciones y de su mirada sobre el tema de cooperación, todo este proceso, nos permite validar la importancia de contar con una estrategia de cooperación.

## 3. AYNE PERÚ-TRINITARIAS, *Solidaridad y Desarrollo*

---

Ayne Perú – Trinitarias es una institución inspirada en principios y valores evangélicos, promotora del desarrollo integral de las personas que viven en situación de vulnerabilidad social; para que sean capaces de lograr una vida digna y vivan en democracia.

A partir de nuestra filosofía institucional, para Ayne Perú la Igualdad y la no discriminación son derechos humanos y bajo este enfoque promueve la igual realización de la dignidad para niñas, mujeres, niños y hombres y de la eliminación de la pobreza y la injusticia social

Ayne Perú aporta al desarrollo de las localidades y del país desde una apuesta de desarrollo con enfoque integral y alineado al cumplimiento de la Agenda 2030 y los objetivos del desarrollo sostenible, evidenciado a través de nuestras prioridades estratégicas.

- ⇒ ***Bienestar de las personas e igualdad en el acceso a oportunidades***
- ⇒ ***Gestión del ambiente, cambio climático y riesgo de desastres***
- ⇒ ***Competitividad y productividad inclusiva y sostenible***
- ⇒ ***Gobernanza democrática efectiva y equitativo ejercicio de la ciudadanía***

El plan estratégico de Ayne mantiene el compromiso de lucha contra la pobreza e integra valores como la libertad, la solidaridad y la Ética, y los principios como la dignidad, la justicia y el Carisma y la Espiritualidad trinitaria basados en la búsqueda de la justicia y liberación de todas las formas de opresión.

## **MISION Y VISIÓN**

**Visión:** "Institución comprometida con la misión social trinitaria, desde la inclusión en la diversidad y lucha contra la pobreza, donde las personas desarrollen sus capacidades, sean libres y protagonistas de su propio desarrollo.

**Misión:** "Promueve el desarrollo integral de las personas en situación de pobreza y vulnerabilidad social, para que, trabajando solidariamente contra toda forma de esclavitud, accedan a una vida digna, justa y libre.

### **Valores:**

- **Libertad;** como don de Dios que invita a todos y todas a trabajar contra toda esclavitud que impida vivir con dignidad.
- **Solidaridad;** fundamentada en la construcción de relaciones de equidad y reciprocidad colectiva de las personas en sus comunidades.
- **Ética;** valoramos la responsabilidad, la honestidad y transparencia, exigencias y salvaguarda de nuestras acciones y comportamientos individuales y colectivos.

### **Principios:**

- **Dignidad;** como referencia al valor inherente al ser humano.
- **Justicia;** basada en la equidad, el fin contra toda discriminación contra las personas y la igualdad de derechos y oportunidades.
- **Carisma y Espiritualidad Trinitaria;** como don y compromiso con la justicia, la solidaridad y liberación de toda forma de esclavitud.

### **Ejes Transversales:**

- **Género;** buscando establecer relaciones de igualdad y equidad entre mujeres y hombres para el acceso a oportunidades.
- **Interculturalidad e Inclusión;** generando el respeto a la identidad cultural, a los saberes, conocimientos y prácticas
- **Defensa de la Ecología y Ecosistema,** expresada en nuestra opción por la vida, el respeto y compromiso a favor del medio ambiente.
- **Participación ciudadana y desarrollo de capacidades,** como una apuesta permanente donde la persona sea protagonista y asuma su desarrollo.

## 4. AYNE PERÚ Y LOS ODS

---

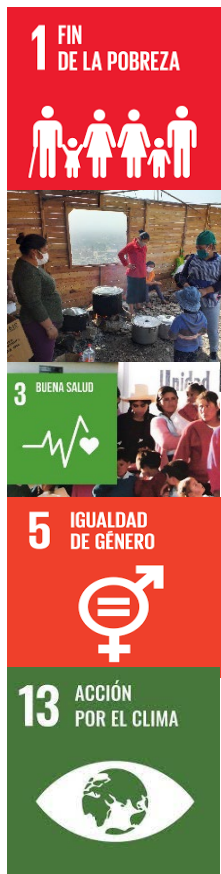

Ayne Perú implementa proyectos sociales que contribuyen a los Objetivos de Desarrollo Sostenible (ODS) en 5 áreas de impacto: la igualdad de género, la acción humanitaria, justicia económica de las mujeres, derecho a la salud, y justicia climática.

A partir del año 2017 hemos venido alineando los Objetivos de Desarrollo Sostenible con la Visión de Ayne Perú al 2024 cuyo fin es contribuir y sumar al cumplimiento de los propósitos de la institución.

En Ayne Perú hemos iniciado este proceso sobre la base de nuestros valores, principios, ejes transversales y sus tres ejes estratégicos: 1) Promoción social del desarrollo humano, 2) Promoción de una economía solidaria, y 3) Desarrollo comunal y gobernabilidad local.

En la visión al 2024, Ayne Perú se plantea contribuir a lograr impactos significativos en la erradicación de la pobreza, la justicia social y la vida digna.

La contribución de Ayne Perú al 2024 está orientada a la superación de la pobreza (ODS 1): Ayne Perú y nuestras contrapartes apoyan a familias de las comunidades más vulnerables y excluidas de los distritos de Ancón, Puente Piedra y Pueblo Nuevo con el fin de que superen sus condiciones de pobreza, trabajando solidariamente contra toda forma de esclavitud y tengan una vida digna, no obstante, la igualdad de género es una de las prioridades de Ayne que se traduce en el planteamiento.

## 5. LA COOPERACIÓN QUE QUEREMOS

---

La reflexión institucional respecto a la Cooperación para el Desarrollo es fruto de un proceso de análisis entre la institución, los actores sociales, la población que vive en las comunidades sobre el aporte y compromiso social de las contrapartes; recoge opciones prioritarias como:

**La justicia social y medio ambiental**, donde la centralidad son las personas, llamadas a vivir con dignidad y pleno ejercicio de sus derechos, de allí la necesidad de reducir las desigualdades. Esta exigencia es base prioritaria para la cooperación, ya que exige responsabilidad y compromiso. La justicia social también está relacionada a la justicia ambiental.

### **Participación ciudadana y corresponsabilidad**

La participación de las personas que enfrentan los problemas sociales son clave para la identificación de los proyectos, los colectivos en situación de pobreza y vulnerabilidad identifican sus necesidades y plantean soluciones que son plasmados a través de la elaboración de proyectos de desarrollo que contribuyen con los cambios que ellos necesitan para mejorar su calidad de vida.

Esta participación también exige corresponsabilidad durante la ejecución de los proyectos, es decir una responsabilidad compartida entre los distintos agentes participantes sociales, económicos, conjuntamente con las instituciones y con sus autoridades.

## **ALIANZA Y CONCERTACIÓN PARA EL DESARROLLO**

A nivel institucional, en este último tiempo hemos venimos realizando alianzas con diversos actores a partir de acciones concertadas que se han dado a través de la creación de espacios que involucran a la sociedad civil y el gobierno local, propiciando espacios de diálogo, que posibilitan la construcción de agendas, que abren las posibilidades de concertar acciones que afiancen los procesos de desarrollo que nos proponemos lograr. Así también se buscan optimizar los recursos, y potenciar las experiencias, conocimientos. Promovemos y realizamos acciones de incidencia a nivel local; en los proyectos formulados insistimos en la importancia de la participación ciudadana en toda la dinámica local.

## **ENFOQUES INSTITUCIONALES**

### **Enfoque de derechos**

El enfoque toma en cuenta la realización plena de las personas que viven en situación de marginación, exclusión y discriminación, personas que no viven con dignidad y es clave para todos los enfoques.

**Enfoque de ciudadanía**, entendido como colaboración entre los pueblos, con conciencia crítica que conecte lo comunitario con lo local, y global que reconoce la diversidad cultural como una riqueza social. Que asume el protagonismo como servicio y participación a favor del desarrollo desde el fortalecimiento del tejido social.

**Enfoque ecologista** que ve la tierra y la naturaleza no como generadora de recursos sino como el hábitat que requiere estar en sintonía con todos los seres, que aprovecha los recursos pero no degrada ni pone en riesgo las generaciones futuras, sino que se conecta con la biodiversidad y vive en armonía con la naturaleza.

## **PRIORIDADES SECTORIALES**

Ayne prioriza proyectos que promueven el desarrollo de las personas y de los territorios, teniendo como marco de referencia a los Objetivos de Desarrollo Sostenible (ODS) criterios básicos para la cooperación. Los sectores priorizados son: educación, salud, medioambiente, gobierno y sociedad civil y sectores sociales básicos, desarrollo económico y género.

## **PRIORIDADES GEOGRAFICAS**

Nuestra institución ha priorizado zonas rurales y urbano marginales de las regiones Lima y de la Región la Libertad, su compromiso responde a trabajar con zonas de pobreza, extrema pobreza y vulnerabilidad.

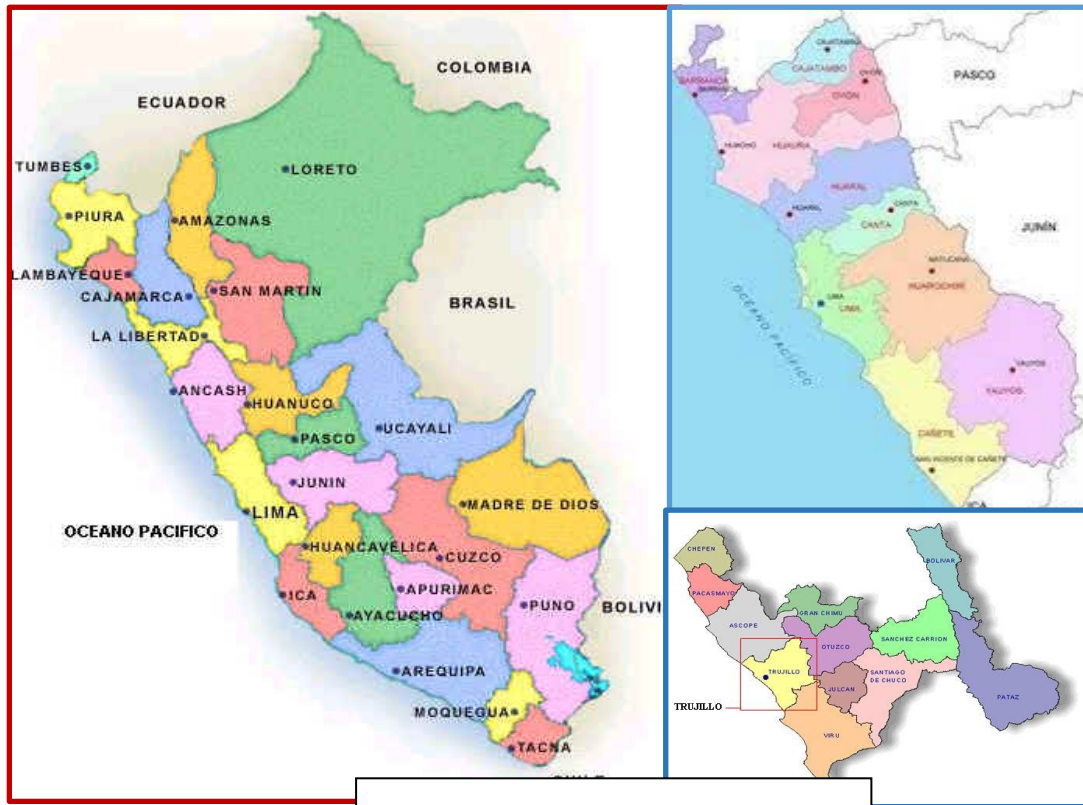

PERU – DPTOS LIMA Y LA LIBERTAD

### ESTRUCTURA DE FINANCIACIÓN

Los ingresos institucionales han ido variando en estos 24 años, mucho se debe a la crisis que vivió España, país de donde provienen nuestros fondos de cooperación. Nuestra fuentes donantes como el Fons Pitús, el Fons Mallorqui, Ayuntamiento de la Region de Murcia, Comunidad Autónoma de la Región de Murcia, Mallorca Misionera, Es Lhora, Gobierno de las islas Baleares,... sacan anualmente convocatorias para la presentación de proyectos de cooperación al desarrollo, concurso a los que Ayne Perú se presenta. gracias a la aprobación de los proyectos es que se cuentan con recursos tecnicos humanos, tegnologicos y de infraestructura necesarios para la implementación de los proyectos y llevar adelante la estrategia de cooperación al desarrollo en las localidades de intervención.

Los fondos que llegan de la cooperación se destinan integramente para la ejecución de los proyectos financiados ya sean de cooperacion como de ayuda humanitaria.

### IMPACTO O CAMBIOS POSITIVOS

Los proyectos buscan mejorar las condiciones de vida y ejercicio de derechos de las personas en pobreza y vulnerabilidad, por tanto el impacto busca promover impactos positivos y favorables a las personas afectadas por determiandos problemas, cambios que son evidenciados a traves de evaluar los procesos. Valoramos:

1. La colaboración y solidaridad, promoviendo que los recursos de la cooperación al desarrollo se articulen con los diferentes procesos de desarrollo local.
2. La incidencia en temas que promueven desarrollo y superación de la pobreza a través de diversas acciones colocando los problemas y desafíos que impiden el desarrollo en primer plano.
3. Énfasis en los actores sociales que contribuyan a mejorar las condiciones de vida de las personas reduciendo las brechas en problemas sociales y económicos ligados a la pobreza, considerando la interculturalidad, la perspectiva de género y los derechos humanos.

## 6. EVALUACIÓN Y SEGUIMIENTO DE LA ESTRATEGIA

---

La evaluación y el seguimiento se hace a partir de los planes anuales, de los proyectos ejecutados y en ellos los resultados, al que se les añade los Objetivos de Desarrollo Sostenible y nuestras metas institucionales.

La evaluación también garantiza el buen uso de los fondos y generar mecanismos de aprendizaje, validar las intervenciones financiadas por la cooperación.

## 7. CONCLUSIÓN

---

La estrategia de Cooperación al Desarrollo a nivel institucional, tiene como objetivo el fomento de la generación del impacto de nuestros objetivos institucionales, alineados a los Objetivos de Desarrollo Sostenible (ODS) con el único fin de mejorar de la calidad de vida de las personas, acción que lo realizamos a través del fortalecimiento del Tejido Social.

Generar la solidaridad fraterna por parte de la cooperación con la población afectada por la pobreza, así mismo es importante la estructura estable de coordinación y decisión, que posibilite poder mantener el compromiso con el desarrollo.

Los proyectos de desarrollo, son una oportunidad para las personas que participan de ellos, no solamente propician cambios colectivos; sino también impulsan procesos que permiten fortalecer las dinámicas individuales de las mismas; de allí que es muy importante garantizar el fortalecimiento de estas alianzas; buscando permanentemente afianzar las transformaciones deseadas.

Equipo Ayne Perú, Abril 2022